

**Svolgimento attività di telerilevamento tramite satellite del bacino di
Encheia in Guinea Bissau**

DISCIPLINARE

ed

ALLEGATI

SOMMARIO

Art.1-Oggetto

Art.2-Natura della prestazione di servizio

Art.3-Soggetti ammessi

Art.4-Situazioni di esclusione

Art.5- Modalità di partecipazione e scadenza per la presentazione delle offerte

Art.6-Requisiti di carattere speciale

Art.7- Calendario e durata della prestazione

Art.8-Criteri di selezione

Art.9-Criterio di attribuzione

Art.10-Riepilogo documenti da inviare

Art.11-Cause di cancellazione

Art.12-Codice Etico

Art.13-Foro competente

Allegati

Art.1-Oggetto

Le disposizioni contenute nel presente Disciplinare sono finalizzate all'affidamento di un servizio per lo svolgimento di attività di telerilevamento tramite satellite del bacino di Encheia in Guinea Bissau, in comprensori risicoli in cui è praticata la risicoltura di mangrovia.

Il presente Disciplinare definisce i requisiti che devono essere posseduti dai candidati nonché la documentazione che gli stessi devono presentare per poter partecipare al bando in oggetto.

L'affidamento del servizio in oggetto si inserisce nel quadro del contratto di sovvenzione FED/2018/404-381 "PRO GB – Agricoltura de Mangal" stipulato tra L.V.I.A. e l'Unione Europea.

La descrizione del contesto d'intervento e dei risultati attesi dalla prestazione di servizio sono presentati nell'ALLEGATO A al presente disciplinare (ALLEGATO A-Presentazione contesto e Termini di Riferimento).

Art.2-Natura della prestazione di servizio

Si tratta di una prestazione di servizio affidata sulla base di un prezzo forfettario complessivo.

Art.3-Soggetti ammessi

La partecipazione al bando è aperta a uguaglianza di condizioni a tutte le persone fisiche e morali che sono stabilite in uno Stato membro dell'Unione Europea, in uno stato ACP o in un Paese o in un territorio autorizzato dall'accordo di partenariato ACP-CE in virtù del quale il programma 11°FED è finanziato. La partecipazione è ugualmente aperta alle organizzazioni internazionali.

Art.4-Situazioni di esclusione

I candidati devono allegare al loro formulario una dichiarazione firmata (ALLEGATO B-Dichiarazione sull'onore, nella versione francese scaricata dal sito UE) attestante che non si trovino in nessuna delle situazioni di esclusione contemplate alla sezione 2.6.10.1 delle PRAG. Vedasi il link seguente:

http://ec.europa.eu/europeaid/prag/?header_description=DEVCO+Prag+to+financial+and+contractual+procedures+applicable+to+external+actions+financed+from+the+general+budget+of+the+EU+and+from+the+11th+EDF&long=53050&header_keywords=ePrag%2C+europa

Art. 5 - Modalità di partecipazione e scadenza per la presentazione delle offerte

I candidati devono presentare la propria offerta mediante invio per posta elettronica certificata ai seguenti indirizzi: lvia@pec.lvia.it e s.cerise@lvia.it entro le ore 12:00 del 29/02/2024.

Si precisa che:

- a) le offerte devono essere redatte utilizzando la modulistica allegata al presente Disciplinare
- b) nella modulistica allegata è riportata la dichiarazione necessaria per attestare il possesso dei requisiti di cui agli articoli 3, 4 e 5 del presente Disciplinare che dovrà essere resa sottoscritta dal candidato esclusivamente attraverso firma di un legale rappresentante

c) l'offerta dovrà essere completa di tutta la documentazione indicata. La mancata presentazione della documentazione o delle dichiarazioni o degli eventuali chiarimenti richiesti comporterà l'esclusione della candidatura dal processo di valutazione

d) Le dichiarazioni devono essere corredate da fotocopia non autenticata di documento di identità del legale rappresentante del candidato

Art. 6 – Requisiti di carattere speciale

Il candidato dovrà presentare ed attestare il possesso dei requisiti di seguito elencati. Solo le candidature che soddisfano integralmente tutti e 6 i requisiti di seguito elencati saranno prese in considerazione:

- Possedere il titolo di idrogeologo (laurea in geologia con specializzazione post laurea in gestione della risorsa idrica).
- Dimostrare un'esperienza professionale nel settore d'intervento oggetto del presente bando di almeno 15 anni (produrre Curriculum Vitae in formato europeo).
- Avvenuto espletamento di almeno 10 servizi significativi nel settore d'intervento del presente bando di cui almeno 5 in campo internazionale (Dichiarazione servizi eseguiti).
- Pregressa esperienza nell'ambito della cooperazione internazionale (Curriculum Vitae).
- Perfetta conoscenza dei software operanti in ambiente GIS (Curriculum Vitae).
- Perfetta conoscenza delle lingue italiana, francese e/o inglese (Curriculum Vitae).

Art.7-Calendario e durata della prestazione

La prestazione di servizio decorrerà dal 11 marzo 2024 sino al 31 dicembre 2024.

Art.8- Criteri di selezione

I candidati saranno selezionati sulla base della loro esperienza professionale e tecnica e sulla base della loro offerta finanziaria.

Alla proposta tecnica/professionale saranno attribuiti massimo 100 punti sulla base dei criteri indicati nella tabella sottostante:

Criterio	Punti
Esperienza professionale generale	20
Esperienza tecnica in gestione della risorsa idrica	20
Esperienza in servizi eseguiti in campo internazionale, con rilievo all'esperienza nel settore della cooperazione internazionale	15
Conoscenza del contesto: esperienza nella sub-regione Africa dell'Ovest, con specifico rilievo alla Guinea Bissau ed ai comprensori risicoli	15
Proposta metodologica elaborata a partire dall'analisi dell'ALLEGATO A (presentazione del contesto d'intervento e dei Termini di Riferimento)	30
TOTALE	100

Solo le proposte che otterranno almeno 75 punti saranno prese in considerazione.

Tra le offerte che superano la soglia di 75 punti, la migliore offerta tecnica riceve 100 punti. Le altre offerte si vedono attribuire un punteggio calcolato sulla base dell'equazione seguente:

$$\text{Punteggio tecnico} = (\text{punteggio dell'offerta in questione} / \text{punteggio della migliore offerta}) \times 100$$

Le offerte risultate idonee seguito alla valutazione tecnico/professionale sono in seguito valutate sulla base dell'offerta finanziaria.

L'offerta che presenta il montante totale più basso riceve 100 punti. Le altre offerte si vedono attribuire un punteggio calcolato secondo l'equazione seguente:

$$\text{Punteggio finanziario} = (\text{montante totale più basso} / \text{montante totale offerta in questione}) \times 100$$

La scelta dell'offerta economicamente più vantaggiosa risulta dalla ponderazione dei punteggi tecnici e finanziari secondo una ripartizione 80/20. Ovvero:

- Il punteggio attribuito all'offerta tecnica sarà moltiplicato per un coefficiente di 0,80
- Il punteggio attribuito all'offerta finanziaria sarà moltiplicato per un coefficiente di 0,20

Art.9-Criterio di attribuzione

Il miglior rapporto qualità/prezzo.

Art.10-Riepilogo documenti da inviare

Il candidato deve presentare, in un'unica cartella compressa dalle dimensioni non superiori a 5 Mbyte, i seguenti documenti:

1. **Curriculum Vitae** in formato europeo dell'idrogeologo esperto senior
2. **Dichiarazione servizi eseguiti** riferiti specificamente alla tipologia indicata nel presente disciplinare (almeno 10 servizi significativi progressi di cui 5 in ambito internazionale)
3. **Proposta metodologica di massimo 3 pagine** elaborata a seguito dell'analisi dell'ALLEGATO A al presente Disciplinare (ALLEGATO A-Presentazione contesto e Termini di Riferimento). La proposta metodologica, di massimo 3 pagine, dovrà presentare i seguenti contenuti:
 - Presentazione di quelli che potrebbero essere, sulla base dell'esperienza del candidato, i principali fattori critici da prendere in considerazione e, conseguentemente, identificare i parametri ed i dati che si considera necessario raccogliere ed analizzare per procedere alla definizione dei prodotti attesi.
 - Presentazione delle principali tappe che il candidato propone per espletare il processo di elaborazione dei prodotti attesi in concertazione e co-decisione con l'équipe di progetto permanentemente in loco.
 - Presentazione dell'approccio e delle tecnologie proposte: fonti di dati ed immagini proposte, software proposti.
4. **Dichiarazione sull'onore** relativa ai criteri di esclusione e di selezione (in lingua francese) - ALLEGATO B
5. **Offerta finanziaria** (ALLEGATO C)
6. Fotocopia non autenticata di **documento di identità del legale rappresentante** del candidato

Art.11- Cause di cancellazione

Il presente Disciplinare non vincola in alcun modo L.V.I.A. che si riserva comunque, a suo insindacabile giudizio ed in qualsiasi momento, di revocare il presente bando.

Art. 12 – Codice Etico

Il candidato aggiudicatario prende atto delle prescrizioni contenute nel Codice Etico adottato da LVIA, facente parte integrante e sostanziale del presente Disciplinare e si impegna ad accettarlo senza riserve astenendosi da comportamenti ad esso contrari.

L'inosservanza degli atti sopra richiamati determina un inadempimento grave e costituisce motivo di revoca dell'aggiudicazione dell'incarico.

Art. 13 - Foro competente

Per qualsiasi controversia dovesse sorgere relativamente all'applicazione del presente Disciplinare, sarà competente in via esclusiva il Foro di Cuneo, ritenendosi così consensualmente derogata ogni diversa competenza territoriale.

Allegati:

- ALLEGATO A-Presentazione contesto e Termini di Riferimento
- ALLEGATO B-Dichiarazione sull'onore (nella versione francese scaricata dal sito UE)
- ALLEGATO C-Offerta finanziaria

ALLEGATO A-Presentazione contesto e Termini di Riferimento

1. La risicoltura di mangrovia.

La risaia di mangrovia (“risaia di acqua salata “o “bolanha”) è essenzialmente suolo “rubato” al mare, attraverso la costruzione di dighe di cintura, alte fino a 5 metri, per impedire l’entrata dell’acqua salata marina e lasciando che inizi un processo di dilavamento del suolo seguito alle precipitazioni.

Si tratta di una risicoltura tradizionale, praticata dal XV° secolo (1.400 d.C) , diffusa principalmente presso le popolazioni di etnia Balanta, che riesce ad integrare in maniera sostenibile l’attività antropica nel delicato ecosistema mangrovieta.

Risicoltura non irrigua e che non necessita dell’apporto di fertilizzanti chimici è basata su di un delicato equilibrio idrologico e pedologico che necessita una precisa regolazione degli apporti idrici (pluviali e marini) per controllare la salinità e l’acidità del suolo e sull’utilizzo di varietà di riso tolleranti questi stress abiotici.

La particolarità risiede nel fatto che periodicamente, durante la stagione secca, viene fatta entrare l’acqua salata marina al fine di apportare nutrienti, prevenire lo sviluppo di infestanti, controllare l’acidità.

Si tratta di una risicoltura difficilmente meccanizzabile (le sistemazioni idraulico-agrarie di pieno campo prevedono solchi di oltre 50 cm di altezza), praticata da oltre 22.000 produttori (circa 156.000 persone, ovvero un decimo della popolazione del Paese).

2. Il comprensorio di Encheia.

La zona d’intervento è rappresentata dal comprensorio di Encheia, situato a circa 20 km in direzione Nord-Est in linea d’aria dalla capitale Bissau.

Il comprensorio ha una superficie totale di circa 12.000 ettari, di cui 2.500 coltivati a riso; di questi circa 1.700 sono coltivati in sistema di risicoltura di mangrovia.

La morfologia piatta è caratterizzata da un’altimetria compresa tra 1 e 60 mslm come presentato dall’immagine sotto che rappresenta il modello numerico di terreno.

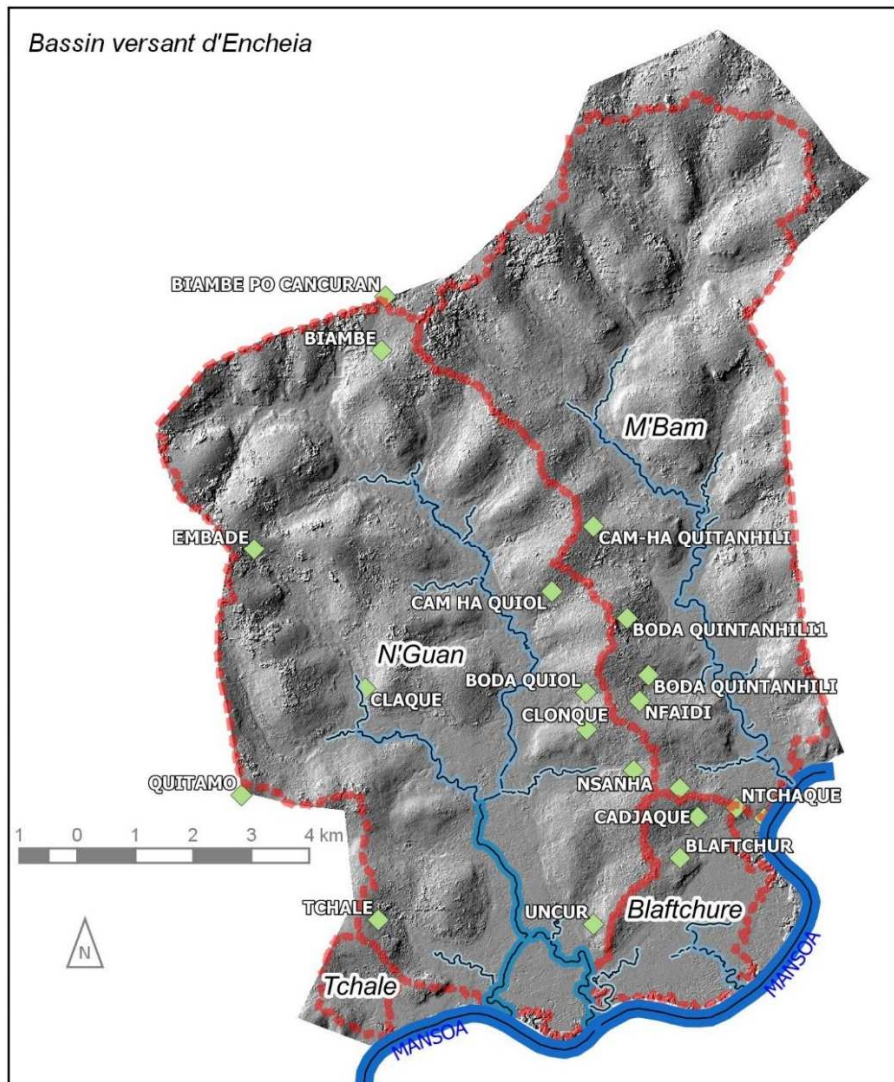

Il Rio Mansoa costituisce l'elemento di drenaggio principale dei corsi d'acqua che attraversano il comprensorio. Il Rio Mansoa è un braccio di mare sottomesso al regime delle maree (con altezze massimali -"acque vive"- sino a 5 metri sopra il livello di riferimento).

Seguito all'analisi morfometrica ed idrologica derivante dalle immagini satellitari e dai dati raccolti sul terreno, si è stabilito che si possono distinguere 3 bacini principali (vedasi figura sotto):

1. Bacino del N'Guan ;
2. Bacino del M'Bam ;
3. Bacino del Blaftchur.

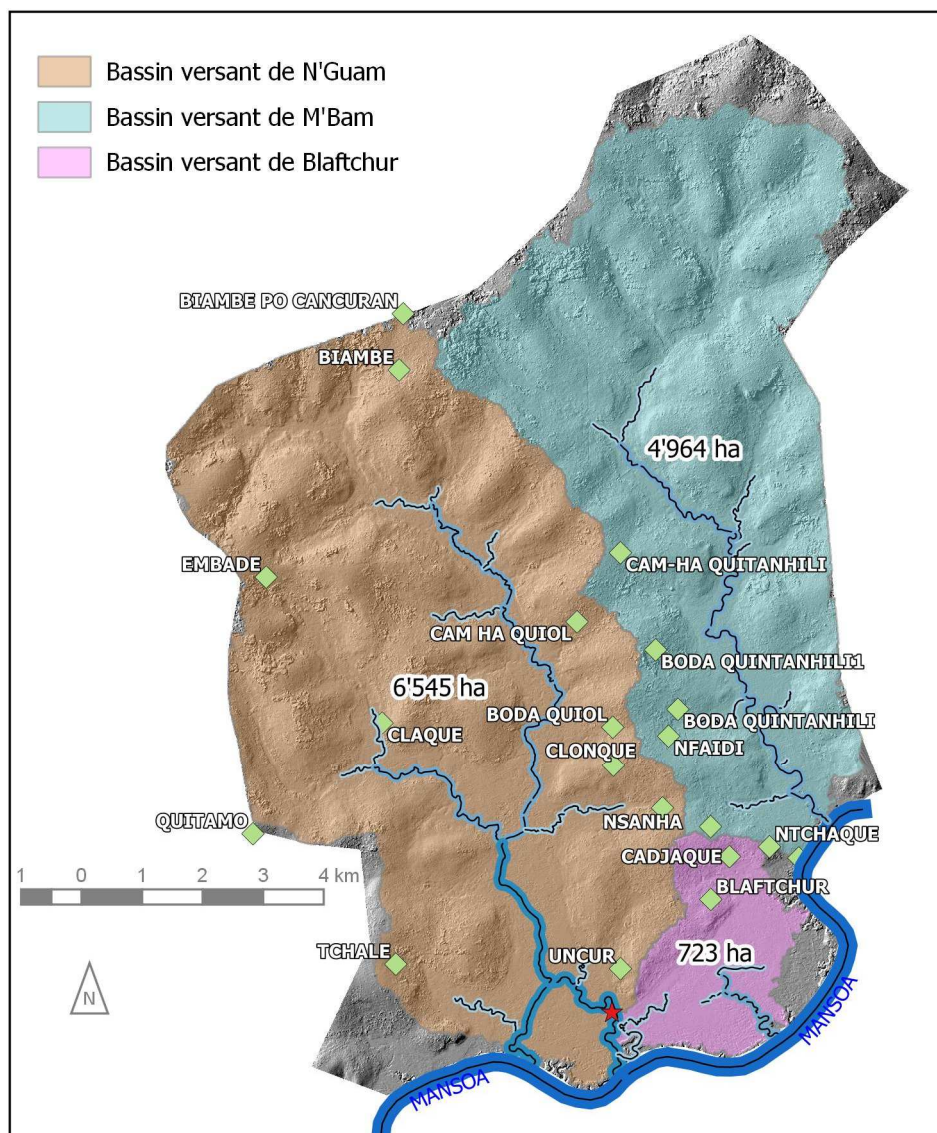

Le precipitazioni medie annuali sono di circa 1.500 mm.

La temperatura media annuale stimata è di circa 26,7°C.

3. Gli interventi di genio rurale realizzati nel comprensorio di Encheia.

Nel comprensorio di Encheia sono state realizzate due tipologie principali di interventi:

- Interventi idraulico-agrari finalizzati ad una migliore gestione dell'acqua nei 1.700 ettari attualmente coltivati col sistema risicolo di mangrovia (riabilitazione/miglioramento/costruzione di dighe di cintura; posa di tubi per lo scambio acqua dolce/acqua salata; opere varie di regimazione idraulica)
- Interventi di genio rurale finalizzati a garantire una migliore accessibilità alle superfici coltivate e a migliorare le condizioni e l'efficienza del lavoro lungo la filiera risicola (piste carrozzabili della larghezza di 3 metri)

Le due tipologie d'intervento sono strettamente interconnesse, dovendo le opere di genio rurale essere concepite per permettere la desiderata regimazione delle acque salata e pluviale.

4. L'équipe di progetto permanentemente in loco.

Il prestatore di servizio dovrà lavorare in coordinamento con l'équipe responsabile degli interventi idro-agricoli presente in loco. Si tratta di una équipe basata permanentemente in Guinea Bissau, costituita da dipendenti e collaboratori del committente.

L'équipe è formata da 1 Coordinatrice di Progetto, 1 ingegnere civile espatriato, 1 architetto espatriato, 2 agronomi espatriati, da 2 ingegneri locali, da circa 5 tecnici/animatori di terreno e da staff di supporto (amministratore, logista, autisti).

Il prestatore di servizio è chiamato a condurre tutte le fasi in concertazione e co-decisione con l'équipe presente in loco, avendo come interlocutori di riferimento la Coordinatrice di Progetto e lo staff espatriato.

5. Obiettivi e risultati attesi della prestazione

La prestazione ha 2 obiettivi principali:

- 1) Analizzare e valutare, tramite la definizione dello stato al punto 0 (inizio 2019) ed al punto 1 (fine 2024), i cambiamenti intercorsi nell'utilizzo delle risorse (idriche, forestali, agricole, infrastrutture) nel comprensorio di riferimento
- 2) Fornire al committente dati quantitativi che permettano una valutazione dell'impatto dell'intervento intercorso dal 2019 al 2024 a livello di utilizzo del suolo e dinamiche nella coltivazione del riso di mangrovia nel comprensorio di intervento

Dovranno essere analizzati i seguenti elementi:

- Superfici risicole coltivate (superfici risicole abbandonate/nuove superfici messe a coltura)
- Altre coltivazioni
- Superfici con vegetazione forestale (es. mangrovie)
- Sistemazioni idraulico-agrarie (preesistenti e di nuova realizzazione)
- Vie di comunicazione
- Estensioni dei corsi d'acqua e delle insenature
- Stato vegetale del riso in piena fioritura/maturazione (copertura vegetale, vigoria delle piante, stato sanitario delle piante)

I risultati attesi ed i prodotti attesi dalla prestazione di servizio sono i seguenti:

- 1) Una analisi dello stato 0 (inizio 2019) del livello di utilizzo del suolo e delle dinamiche di coltivazione del riso di mangrovia nel comprensorio di intervento è fornita. Il prodotto da fornire al committente deve essere un documento digitale di facile visualizzazione (carte, mappe) corredato da una descrizione narrativa.
- 2) Una analisi dello stato 1 (fine 2024) del livello di utilizzo del suolo e delle dinamiche di coltivazione del riso di mangrovia nel comprensorio di intervento è fornita. Il prodotto da fornire al committente deve essere un documento digitale di facile visualizzazione (carte, mappe) corredato da una descrizione narrativa.
- 3) Una analisi dei cambiamenti intercorsi tra lo stato 0 e lo stato 1 nel livello di utilizzo del suolo e nelle dinamiche di coltivazione del riso di mangrovia nel comprensorio di intervento è fornita. Il prodotto da fornire al committente deve essere un documento digitale di facile visualizzazione (carte, mappe) corredato da una descrizione narrativa.

- 4) Una guida metodologica che disciplini il processo e le tappe che portano dalla raccolta dati all'elaborazione dell'analisi dei differenti momenti (stato 0, stato 1, ecc) è elaborata e fornita al committente per eventuali repliche future

Allegato B

Déclaration sur l'honneur relative aux critères d'exclusion et aux critères de sélection

[Le][La] soussigné[e] [nom du signataire du présent formulaire]:

(uniquement pour les personnes physiques) se représentant [lui][elle]-même	(uniquement pour les personnes morales) représentant la personne morale suivante:
Numéro de carte d'identité ou de passeport: («la personne»)	Dénomination officielle complète: Forme juridique officielle: Numéro d'enregistrement légal: Adresse officielle complète: N° d'immatriculation à la TVA: («la personne»)

[[qui a été autorisée à signer la présente déclaration au nom des autres personnes suivantes¹:
[insérer les noms des autres entités au nom desquelles la déclaration est remplie]]

déclare que [la] [chaque] personne:

I – SITUATION D'EXCLUSION CONCERNANT LA PERSONNE

	OUI	NON
a) elle est en état de faillite ou fait l'objet d'une procédure d'insolvabilité ou de liquidation, ses biens sont administrés par un liquidateur ou sont placés sous administration judiciaire, elle a conclu un concordat préventif, elle se trouve en état de cessation d'activités, ou dans toute situation analogue résultant d'une procédure de même nature prévue par les législations ou réglementations nationales ou de l'Union;	<input type="checkbox"/>	<input type="checkbox"/>
b) il a été établi par un jugement définitif ou une décision administrative définitive qu'elle n'a pas respecté ses obligations relatives au paiement des impôts ou des cotisations de sécurité sociale conformément au droit applicable;	<input type="checkbox"/>	<input type="checkbox"/>

¹ Veuillez également consulter l'appel à propositions au cas où des options spécifiques ont été définies pour signer la déclaration.

c) il a été établi par un jugement définitif ou une décision administrative définitive qu'elle a commis une faute professionnelle grave en ayant violé des dispositions législatives ou réglementaires applicables ou des normes de déontologie de la profession à laquelle elle appartient, ou en ayant adopté une conduite fautive qui a une incidence sur sa crédibilité professionnelle, dès lors que cette conduite dénote une intention fautive ou une négligence grave, y compris en particulier l'une des conduites suivantes:		
i) présentation frauduleuse ou par négligence de fausse déclaration en fournissant les renseignements exigés pour la vérification de l'absence de motifs d'exclusion ou le respect des critères de sélection ou dans l'exécution d'un marché ou d'une convention;	<input type="checkbox"/>	<input type="checkbox"/>
ii) conclusion d'un accord avec d'autres personnes en vue de fausser la concurrence;	<input type="checkbox"/>	<input type="checkbox"/>
iii) violation de droits de propriété intellectuelle;	<input type="checkbox"/>	<input type="checkbox"/>
iv) tentative d'influer sur le processus décisionnel du pouvoir adjudicateur lors de la procédure d'attribution;	<input type="checkbox"/>	<input type="checkbox"/>
v) tentative d'obtenir des informations confidentielles susceptibles de lui donner un avantage indu lors de la procédure d'attribution;	<input type="checkbox"/>	<input type="checkbox"/>
d) il a été établi par un jugement définitif que la personne est coupable des faits suivants:		
i) la fraude au sens de l'article 3 de la directive (UE) 2017/1371 et de l'article 1 ^{er} de la convention relative à la protection des intérêts financiers des Communautés européennes, établie par l'acte du Conseil du 26 juillet 1995;	<input type="checkbox"/>	<input type="checkbox"/>
ii) la corruption au sens de l'article 4, paragraphe 2, de la directive (UE) 2017/1371 et de l'article 3 de la convention relative à la lutte contre la corruption impliquant des fonctionnaires des Communautés européennes ou des fonctionnaires des États membres de l'Union européenne, établie par l'acte du Conseil du 26 mai 1997, et les actes visés à l'article 2, paragraphe 1, de la décision-cadre 2003/568/JAI du Conseil, ainsi que la corruption au sens du droit applicable;	<input type="checkbox"/>	<input type="checkbox"/>
iii) les comportements liés à une organisation criminelle visés à l'article 2 de la décision-cadre 2008/841/JAI du Conseil;	<input type="checkbox"/>	<input type="checkbox"/>
iv) le blanchiment de capitaux ou le financement du terrorisme au sens de l'article 1 ^{er} , paragraphes 3, 4 et 5, de la directive (UE) 2015/849 du Parlement européen et du Conseil;	<input type="checkbox"/>	<input type="checkbox"/>
v) les infractions terroristes ou les infractions liées aux activités terroristes au sens respectivement de l'article 1 ^{er} et de l'article 3 de la décision-cadre 2002/475/JAI du Conseil, ou l'incitation à commettre une infraction, la complicité ou la tentative d'infraction telles qu'elles sont visées à l'article 4 de ladite décision;	<input type="checkbox"/>	<input type="checkbox"/>
vi) le travail des enfants ou les autres infractions liées à la traite des êtres humains visées à l'article 2 de la directive 2011/36/UE du Parlement européen et du Conseil;	<input type="checkbox"/>	<input type="checkbox"/>

e) elle a gravement manqué à des obligations essentielles dans l'exécution d'un marché ou d'une convention financés par le budget de l'Union, ce qui a conduit à la résiliation anticipée du marché ou de la convention ou à l'application de dommages-intérêts forfaitaires ou d'autres pénalités contractuelles ou a été découvert à la suite de contrôles et d'audits ou d'enquêtes effectués par un pouvoir adjudicateur/administration contractante, l'Office européen de lutte antifraude (OLAF) ou la Cour des comptes;	<input type="checkbox"/>	<input type="checkbox"/>
f) il a été établi par un jugement définitif ou une décision administrative définitive qu'elle a commis une irrégularité au sens de l'article 1 ^{er} , paragraphe 2, du règlement (CE, Euratom) n° 2988/95 du Conseil;	<input type="checkbox"/>	<input type="checkbox"/>
g) il a été établi par un jugement définitif ou une décision administrative définitive qu'elle a créé une entité dans une juridiction différente dans l'intention de se soustraire à des obligations fiscales, sociales ou à toute autre obligation légale applicable sur le territoire où se trouve son siège statutaire, son administration centrale ou son principal établissement;	<input type="checkbox"/>	<input type="checkbox"/>
h) (<i>uniquement pour les personnes morales</i>) il a été établi par un jugement définitif ou une décision administrative définitive que la personne a été créée dans l'intention visée au point g).	<input type="checkbox"/>	<input type="checkbox"/>
i) pour les situations visées au points c) à h) ci-dessus, la personne tombe sous le coup: <ul style="list-style-type: none"> i. de faits établis dans le cadre d'audits ou d'enquêtes menés par le Parquet européen une fois qu'il aura été créé, la Cour des comptes, l'Office européen de lutte antifraude (OLAF) ou l'auditeur interne, ou de tout autre contrôle, audit ou vérification effectué sous la responsabilité d'un ordonnateur d'une institution de l'UE, d'un organisme européen ou d'une agence ou d'un organe de l'UE; ii. de décisions administratives non définitives, y compris le cas échéant de mesures disciplinaires prises par l'organe de surveillance compétent qui est chargé de vérifier l'application des normes de déontologie professionnelle; iii. de faits visés dans les décisions des entités ou des personnes chargées de tâches d'exécution du budget de l'UE; iv. d'informations transmises par des États membres qui gèrent des fonds de l'Union; v. de décisions de la Commission relatives à la violation du droit de l'Union dans le domaine de la concurrence ou de décisions d'une autorité nationale compétente concernant la violation du droit de l'Union ou du droit national en matière de concurrence; ou vi. de décisions d'exclusion prises par un ordonnateur d'une institution de l'UE, d'un organisme européen ou d'une agence ou d'un organe de l'UE. 	<input type="checkbox"/>	<input type="checkbox"/>

II – SITUATIONS D'EXCLUSION CONCERNANT LES PERSONNES PHYSIQUES OU MORALES AYANT LE POUVOIR DE REPRESENTATION, DE DECISION OU DE CONTROLE A L'EGARD DE LA PERSONNE MORALE ET LES BENEFICIAIRES EFFECTIFS

Ne s'applique pas aux personnes physiques

Le signataire déclare qu'une personne physique ou morale qui est membre de l'organe d'administration, de direction ou de surveillance de la personne morale susmentionnée ou qui possède des pouvoirs de représentation, de décision ou de contrôle à l'égard de ladite personne morale (à savoir, par exemple, les chefs d'entreprise, les membres des organes de direction ou de surveillance et les personnes physiques ou morales détenant, à titre individuel, la majorité des parts), ou un bénéficiaire effectif de la personne [au sens de l'article 3, point 6), de la directive (UE) 2015/849] se trouve dans l'une des situations suivantes:	OUI	NON	Sans objet
Situation visée au point c) ci-dessus (faute professionnelle grave)	<input type="checkbox"/>	<input type="checkbox"/>	<input type="checkbox"/>
Situation visée au point d) ci-dessus (fraude, corruption ou autre infraction pénale)	<input type="checkbox"/>	<input type="checkbox"/>	<input type="checkbox"/>
Situation visée au point e) ci-dessus (manquements graves dans l'exécution d'un marché)	<input type="checkbox"/>	<input type="checkbox"/>	<input type="checkbox"/>
Situation visée au point f) ci-dessus (irrégularité)	<input type="checkbox"/>	<input type="checkbox"/>	<input type="checkbox"/>
Situation visée au point g) ci-dessus (création d'une entité dans l'intention de se soustraire à des obligations légales)	<input type="checkbox"/>	<input type="checkbox"/>	<input type="checkbox"/>
Situation visée au point h) ci-dessus (personne créée dans l'intention de se soustraire à des obligations légales)	<input type="checkbox"/>	<input type="checkbox"/>	<input type="checkbox"/>

III – SITUATIONS D'EXCLUSION CONCERNANT LES PERSONNES PHYSIQUES OU MORALES QUI REPENDENT INDEFINIMENT DES DETTES DE LA PERSONNE MORALE

déclare qu'une personne physique ou morale qui répond indéfiniment des dettes de la personne morale susmentionnée se trouve dans l'une des situations suivantes:	OUI	NON	Sans objet
Situation visée au point a) ci-dessus (faillite)	<input type="checkbox"/>	<input type="checkbox"/>	<input type="checkbox"/>
Situation visée au point b) ci-dessus (non-respect des obligations de paiement des impôts ou des cotisations de sécurité sociale)	<input type="checkbox"/>	<input type="checkbox"/>	<input type="checkbox"/>

IV – MOTIFS DE REJET DE LA PRESENTE PROCEDURE

déclare que [la] [chaque] personne [susmentionnée]:	OUI	NON
a participé précédemment à la préparation des documents de marché utilisés lors de la présente procédure d'attribution, si cela a entraîné une violation du principe d'égalité de traitement, notamment une distorsion de concurrence qui ne peut être corrigée autrement.	<input type="checkbox"/>	<input type="checkbox"/>

[V] [VI] – MESURES CORRECTRICES

Si elle déclare l'une des situations d'exclusion mentionnées ci-dessus, la personne doit indiquer les mesures qu'elle a prises pour remédier à la situation d'exclusion, démontrant ainsi sa fiabilité. Il peut s'agir, par exemple, de mesures prises au niveau technique, de l'organisation et du personnel en vue d'éviter toute répétition, de l'indemnisation du dommage ou du paiement des amendes ou de tout impôt ou toute cotisation de sécurité sociale. Les preuves documentaires pertinentes démontrant les mesures correctrices prises doivent être annexées à la présente déclaration. Cette disposition ne s'applique pas aux situations visées au point d) de la présente déclaration.

[VI] [VII] – JUSTIFICATIFS SUR DEMANDE

Sur demande et dans le délai fixé par le pouvoir adjudicateur, la personne doit fournir des informations sur les personnes physiques et morales qui sont membres de l'organe d'administration, de direction ou de surveillance ou qui possèdent des pouvoirs de représentation, de décision ou de contrôle, y compris les personnes physiques et morales faisant partie de la structure de propriété et de contrôle et les bénéficiaires effectifs.

Elle doit également fournir les justificatifs suivants concernant la personne proprement dite et la ou les personnes physiques ou morales sur la capacité desquelles la personne compte s'appuyer, ou un sous-traitant, et concernant la ou les personnes physiques ou morales qui répondent indéfiniment des dettes de la personne:

Pour les cas mentionnés aux points a), c), d), f) et g) et h), un extrait récent du casier judiciaire est requis ou, à défaut, un document équivalent délivré récemment par une autorité judiciaire ou administrative du pays d'établissement de la personne, dont il résulte que ces exigences sont satisfaites.

Pour les cas mentionnés au point b), des certificats récents délivrés par les autorités compétentes de l'État concerné sont requis. Ces documents doivent apporter la preuve du paiement de tous les impôts, taxes et cotisations de sécurité sociale dont la personne est redevable, y compris la TVA, l'impôt sur le revenu (personnes physiques uniquement), l'impôt sur les sociétés (personnes morales uniquement) et les charges sociales. Lorsqu'un document visé ci-dessus n'est pas délivré dans le pays concerné, il peut être remplacé par une déclaration sous serment faite devant une autorité judiciaire ou un notaire ou, à défaut, une déclaration solennelle faite devant une autorité administrative ou un organisme professionnel qualifié du pays d'établissement.

La personne n'est pas tenue de fournir les justificatifs si elle les a déjà présentés aux fins d'une autre procédure d'attribution du même pouvoir adjudicateur². Les documents ne doivent pas avoir été délivrés plus d'un an avant la date à laquelle ils ont été demandés par le pouvoir adjudicateur et doivent être toujours valables à cette date.

² La même institution ou agence.

La personne susmentionnée est susceptible d'être rejetée de la présente procédure et est passible de sanctions administratives (exclusion ou sanction financière) s'il est établi que de fausses déclarations ont été faites ou que de fausses informations ont été fournies pour participer à la présente procédure.

Nom et prénom

Date

Signature]

[VII] [VIII] – CRITERES DE SELECTION

déclare que la personne susmentionnée satisfait aux critères de sélection qui lui sont applicables à titre individuel, tels que prévus par les documents de l'appel d'offres, à savoir:	OUI	NON	Sans objet
a) elle a la capacité d'exercer l'activité professionnelle d'un point de vue légal et réglementaire, nécessaire à l'exécution du marché, conformément aux dispositions de l'avis de marché/des instructions aux soumissionnaires ;	<input type="checkbox"/>	<input type="checkbox"/>	<input type="checkbox"/>
b) elle remplit les critères techniques et professionnels applicables, mentionnés à l'article 6 du Disciplinaire	<input type="checkbox"/>	<input type="checkbox"/>	<input type="checkbox"/>

si la personne susmentionnée est soumissionnaire unique ou chef de file dans le cas d'un consortium , elle déclare que:	OUI	NON	Sans objet
c) le soumissionnaire (y compris tous les membres du groupement en cas de consortium et les sous-traitants, le cas échéant) respecte l'ensemble des critères de sélection pour lesquels il sera procédé à une évaluation d'ensemble conformément au documents de l'appel d'offres.	<input type="checkbox"/>	<input type="checkbox"/>	<input type="checkbox"/>

[VIII] [IX] – JUSTIFICATIFS AUX FINS DE LA SELECTION

Le signataire déclare que la personne susmentionnée peut fournir, sur demande et sans tarder, les documents justificatifs nécessaires énumérés dans les sections correspondantes des documents de l'appel d'offres et qui ne sont pas disponibles sous forme électronique.

La personne susmentionnée est susceptible d'être rejetée de la présente procédure et est passible de sanctions administratives (exclusion ou sanction financière) s'il est établi que de fausses déclarations ont été faites ou que de fausses informations ont été fournies pour participer à la présente procédure.

Nom et prénoms

Date

Signature

ALLEGATO C-Offerta finanziaria
Da compilarsi su carta intestata dell'ente

Data

Spett.le

L.V.I.A

Via Mons. Peano, 8 b

12100 Cuneo-Italia (Sede legale)

OGGETTO: Presentazione dell'offerta finanziaria per lo svolgimento della prestazione di servizio di telerilevamento tramite satellite del bacino di Encheia in Guinea Bissau.

La nostra offerta complessiva per lo svolgimento delle attività in oggetto corrisponde a euro
(in cifre) (in lettere).

Il montante lordo indicato è comprensivo dell'IVA e di ogni contributo di legge previsto (*se dovuti dall'offerente, tenuto conto che il committente LVIA è un'associazione che fiscalmente risulta un consumatore finale*). I pagamenti avverranno secondo saldi successivi da concordare con la committenza.

Il montante indicato è comprensivo di tutti i costi necessari all'espletamento della prestazione, ivi inclusi eventuali costi vivi necessari ad assicurare gli spostamenti da noi previsti.

Siamo a conoscenza che le sole spese di cui si fa carico la committenza sono le seguenti:

- Il pagamento dell'offerta finanziaria sopra indicata

Il Legale Rappresentante

Firma